Analisi della vita di funi portanti di una teleferica a moto continuo di trasporto materiale.

Settore della memoria:
Tecnologia e sicurezza.



Autore: Dott. Ing. Pier Giorgio Graziano

1 PREMESSA

Oggetto di questa memoria è un'analisi delle differenti durate in esercizio delle diverse tratte di fune della teleferica "Rio Branco", messa in relazione alle diverse caratteristiche di ogni tratta, analizzando le caratteristiche di linea dei punti di linea dove si sono verificate con maggiore frequenza difetti nelle funi tali da portare alla loro sostituzione.

Il fatto principale, che attira subito l'attenzione esaminando i dati successivamente riportati, è il fatto che la vita utile media delle funi portanti nei vari tratti varia considerevolmente da tratta a tratta.

In alcune tratte la fune portante è ancora quella originale ed appare in buone condizioni dopo quasi 30 anni di esercizio continuo, mentre in alcune tratte è stata cambiata varie volte !

Inoltre nelle tratte critiche, caratterizzate da una vita media più breve delle funi, la fune è quasi sempre stata cambiata per difetti emersi nello stesso punto della linea.

Lo scopo della presente relazione è mettere in relazione i diversi parametri dei vari punti della linea con i sostegni "critici", ovvero quelli in corrispondenza ai quali si manifestano nel tempo con più frequenza difettosità delle funi portanti che inducono a programmarne la sostituzione.

L'autore della presente relazione ha avuto l'occasione di partecipare alla progettazione, alla costruzione, alle prove di collaudo e alla messa in esercizio di detto impianto, vivendo per l'occasione quattro anni in Brasile. Inoltre ha recentemente effettuato una visita sull'installazione raccogliendo dati completi e dettagliati sul comportamento delle varie funi portanti di tale impianto in ogni singola tratta, grazie anche alla completa e proficua collaborazione del personale dell'esercente addetto alla cura dell'impianto, che ha raccolto con cura nel tempo tali dati che coprono con cura gli elementi raccolti in circa 30 anni di esercizio.

La teleferica bifune di Rio Branco ha le seguenti caratteristiche principali:

- esercente: gruppo Votorantim
- materiale trasportato: calcare
- località: circa 30 km da Curitiba (Paraná, Brasile)
- lunghezza: circa 13 km
- numero di anelli di fune traente: tre
- num. di sezioni di fune portante: 7 lato carichi + 7 lato vuoti
- capacità di trasporto: 600 t/h
- massa della benna vuota: 1.000 kg
- massa della benna carica: 3.000 kg
- velocità della fune traente: 5 m/s
- dia. fune portante (l. carichi) 63 mm
- dia. fune portante (l. vuoti) 45 mm
- diametro fune traente: 32 mm
- entrata in esercizio: in esercizio con continuità dal 1982

Il calcolo di linea è stato eseguito con il programma automatico "Software Impianti a Fune (S.I.F), modulo teleferiche unidirezionali 2S", elaborato dall'ing. Vitali (www.winsif.com), cui va il mio sentito ringraziamento, anche per la collaborazione datami nell'adattare il programma, inizialmente nato per linee più corte, alle caratteristiche della complessa linea di Rio Branco.



2 DATI DERIVATI DALL'ESERCIZIO

Grazie ai dati ricevuti dalla società esercente, principalmente del sig. Luiz Carlos de Lara, facente, tra altri compiti, le funzioni di capo servizio dell'impianto, e del dott. Shigueru Hassumi direttore delle operazioni di cava, sotto cui rientra anche l'esercizio della teleferica, è stato possibile ricavare la tabella a seguire riportata.

A loro e a tutto il gruppo Votorantim, di cui fanno parte, un grande ringraziamento. Senza i loro dati la preparazione della presente relazione non sarebbe stata possibile.

Fune	Diam. (mm)	Lunghezza (m) Bobina	Opinione cliente (*)	Numero sostituzioni	Punti critici sostegno
Portante - 1° Tronco L.V	45	2.300	0	0	
Portante - 1° Tronco L.C	63	2.300	1	2	4,9
Portante - 2° Tronco L.V	45	2.500	0	0	
Portante - 2° Tronco L.C	63	2.500	1	2	17
Portante - 3° Tronco L.V	45	2.100	1	1	
Portante - 3° Tronco L.C	63	2.100	2	3	24,29,30
Portante - 4° Tronco L.V	45	1.800	3	3	31,32,34
Portante - 4° Tronco L.C	63	1.850	3	3	32,34
Portante - 5° Tronco L.V	45	1.800	1	1	45
Portante - 5° Tronco L.C	63	1.800	3	3	45,46
Portante - 6° Tronco L.V	45	2.500	3	1	49
Portante - 6° Tronco L.C	63	2.500	3	3	47,49,51
Portante - 7° Tronco L.V	45	2.000	1	1	57,58
Portante - 7° Tronco L.C	63	2.000	2	2	59

(*) Opinione cliente:

0 Ottimo

1 Buono

2 Medio

3 Scarso

Dati aggiornati a Dicembre 2010

Ore di lavoro globali: 79.201 h

Tonnellate trasportate: 27.049.949 t

I difetti che portano alla sostituzione delle funi si manifestano sempre in corrispondenza all'ingresso o all'uscita della fune portante sulle scarpe o, in alcuni casi, sulla scarpa stessa.

3 SCARPE FISSE, RULLIERE ALTE E BASSE

Ricordiamo che i sostegni della teleferica sono caratterizzati da sostegni dotati di scarpe fisse, e non oscillanti e di rulliere di sostegno in parte di tipo “alto” ed in parte di tipo “basso”.



Sostegno di Rio Branco con scarpa fissa e rulliera di tipo “alto”



Sostegno di Rio Branco con rulli “bassi”



Sostegno di una teleferica con tradizionali scarpe oscillanti

4 CALCOLO DI LINEA

Il calcolo di linea è stato effettuato separatamente per i tre tronchi (tre anelli di fune traente) che compongono l'impianto).

Per informazione i primi due tronchi sono in salita.

Il primo parte dalla stazione di carico e raggiunge la prima stazione Intermedia.

Il secondo collega la prima con la seconda stazione intermedia.

Entrambi sono relativamente brevi (poco più di due chilometri) e non richiedono quindi dispositivi intermedi di interruzione delle funi portanti.

Entrambi hanno **la stazione motrice** a monte e la tensionatura della fune traente a valle.

Il terzo tronco è invece in leggera discesa, ed è molto più lungo, richiedendo la presenza di quattro dispositivi intermedi di interruzione della fune portante.

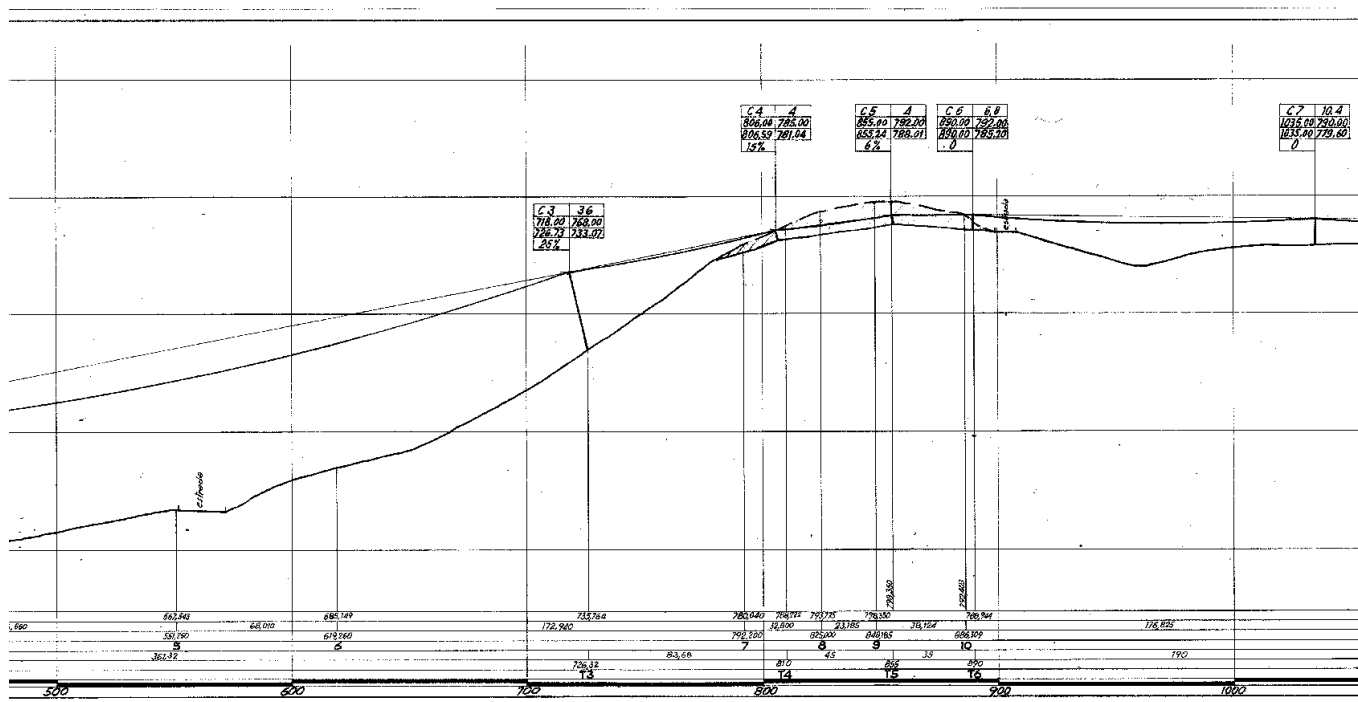

La **stazione motrice** di questo terzo tronco è a valle, come pure il contrappeso, posizionato in corrispondenza al lato della fune traente dei vagoncini vuoti.



Esempio di un tratto di profilo del primo tronco di Rio Branco

4.1 PRIMO TRONCO

I dati di ingresso al calcolo di linea del primo tronco sono i seguenti:

DESCRIZIONE					
 	Descrizione Impianto	Teleferica Rio Branco			
	Località	Tronco n.1 Stazione di Carico - Intermediaria I			
	Comune	Rio Branco			
	Provincia	Paraná			
	Note 1	Calcolo funi portanti contrappesate			
	Note 2				
FUNE PORTANTE	45	Setip_1	Setip_2	1770 N/mm ²	1950 N/mm ² 2100 N/mm ²
Descrizione	FUNE CHIUSA FLESSIBILE \ Flexible locked coil wire rope				
Diametro	(mm)	63	45	<input type="radio"/> Fune_ancorata	
Peso unitario	(N/m)	209,54	112,32	<input type="radio"/> Contrappeso_a_valle	
Sezione	(mm ²)	2537	1360	<input checked="" type="radio"/> Fune_contrappesata	
Modulo di elasticità	(N/mm ²)	155000	155000	<input type="radio"/> Contrappeso_a_monte	
Carico somma	(KN)	4237	2271		
Carico di rottura	(KN)	3814	2044		
Coefficiente di attrito fune-scarpa	(n)	0,10	0,10		
Coefficiente di dilatazione lineare	(n)	0,000012	0,000012		
Tiro di posa della fune (a valle)/contrappeso	(N)	941760	461070		
FUNE TRAENTE	32	Setip	1770 N/mm ²	1950 N/mm ²	2100 N/mm ²
Descrizione	FUNE SEALE 114				
Diametro	(mm)	32,00		<input checked="" type="radio"/> Contrappeso_a_valle	
Peso unitario	(N/m)	36,00		<input type="radio"/> Contrappeso_a_monte	
Sezione	(mm ²)	404,50		<input type="radio"/> Traente_Ancorata	
Modulo di elasticità	(N/mm ²)	125.000			
Attrito % rulli-fune traente	(n)	2,00			
Carico somma/rottura	(KN)	793	682		
Valore tensione traente (per ramo)	(N)	53.955			
VEETTURA					
Peso del veicolo carico	(N)	29.430			
Peso del veicolo vuoto	(N)	9.810			
Equidistanza veicoli	(m)	60			
Attrito % rulli-fune portante	(n)	0,50			
	(N)				
ARGANO MOTORE					
Velocità di trasferimento in linea a regime	(m/s)	5,00		<input type="radio"/> Argano_a_valle	<input checked="" type="radio"/> Argano_a_monte
Rendimento argano motore	(n)	0,80			
Tipo Argano motore (Fisso / Mobile)				<input checked="" type="radio"/> Argano_fisso	<input type="radio"/> Argano_mobile
ATTRITI STAZIONI					
Pressa di forza in stazione	N	0,01			
Deviazione traente stazione di valle	rad	0,01			
Deviazione traente stazione di monte	rad	0,01			

Le coordinate, rispettivamente assolute e relative delle sommità dei sostegni, inserite nel programma, sono le seguenti:

RAMO SALITA			
Sostegno N°	Codice Sostegno	Progressiva Fune (m)	Quota Fune (m)
1	S.V.	48,00	641,73
2	C1	255,00	680,00
3	C2	360,00	699,00
4	C3	718,00	768,00
5	C4	806,00	785,00
6	C5	855,00	792,00
7	C6	890,00	792,00
8	C7	1.035,00	790,00
9	C8	1.130,00	789,00
10	C9	1.510,00	799,00
11	C10	1.640,00	808,00
12	C11	1.895,00	826,00
13	C12	2.090,00	841,00
14	I1V	2.125,80	841,00

RAMO SALITA / DISCESA			
Campata N°	Codice Campata valle-monte	Campata	
		Distanza orizzontale (m)	Dislivello verticale (m)
1	S.V.-C1	207,00	38,27
2	C1-C2	105,00	19,00
3	C2-C3	358,00	69,00
4	C3-C4	88,00	17,00
5	C4-C5	49,00	7,00
6	C5-C6	35,00	0,00
7	C6-C7	145,00	-2,00
8	C7-C8	95,00	-1,00
9	C8-C9	380,00	10,00
10	C9-C10	130,00	9,00
11	C10-C11	255,00	18,00
12	C11-C12	195,00	15,00
13	C12-I1V	35,80	0,00

Il risultato del calcolo di linea in condizioni di regime è il seguente, riportato nel quadro "valori massimi e minimi", del tabulato di uscita del programma di calcolo:

VALORI MASSIMI E MINIMI DELLE TENSIONI, FRECCIE, ANGOLI DI IMBOCCO E PRESSIONI SUI SOSTEGNI

RAMO SALITA		FUNI PORTANTE					FUNI TRAEUTE-ZAVORRA				
		Tensione Campata	Freccia Campata	Angolo valle	Angolo monte	Pressione Sostegno	Tensione Campata	Freccia Campata	Angolo valle	Angolo monte	Pressione Sostegno
Campata	Sostegno	Max Min (N)	Max Min (m)	Max Min (gradi)	Max Min (gradi)	Max Min (N)	Max Min (N)	Max Min (m)	Max Min (gradi)	Max Min (gradi)	Max Min (N)
S.V.	C1	908.024 900.005	4,41 1,41	6,75 4,88	15,86 14,18		78.715 53.955	4,41 4,06	6,01 4,88	15,86 14,63	
	C1					113.545 107.761					10.222 9.250
C1	C2	912.005 908.024	1,15 0,36	8,79 7,01	13,48 11,71		90.181 71.238	1,15 0,95	8,42 6,99	13,49 12,05	
	C2					152.569 145.987					15.242 13.625
C2	C3	926.463 912.005	12,41 4,16	4,07 2,11	19,21 17,54		130.259 81.942	12,41 12,20	3,79 2,11	19,21 17,67	
	C3					152.968 144.650					20.959 18.966
C3	C4	930.026 926.463	0,85 0,25	9,83 8,07	13,83 12,06		137.086 116.653	0,85 0,57	9,73 8,06	13,83 12,15	
	C4					97.601 86.891					14.204 12.307
C4	C5	931.492 930.026	0,41 0,08	7,81 6,09	10,19 8,45		142.014 127.877	0,41 0,04	7,75 6,09	10,19 8,51	
	C5					169.926 153.420					24.812 22.669
C5	C6	931.492 931.492	0,28 0,04	-0,23 -2,02	2,02 0,23		142.916 131.523	0,28 0,01	-0,25 -2,02	2,02 0,25	
	C6					83.440 64.636					12.824 9.510
C6	C7	931.492 931.073	1,99 0,65	-2,99 -4,91	3,30 1,39		143.169 130.462	1,99 1,74	-3,04 -4,91	3,30 1,48	
	C7					83.104 70.764					12.373 10.671
C7	C8	931.073 930.864	0,91 0,28	-1,82 -3,69	2,48 0,59		144.045 129.423	0,91 0,65	-1,88 -3,69	2,48 0,65	
	C8					134.800 121.819					20.515 17.234
C8	C9	932.959 930.864	13,32 4,46	-5,53 -7,71	10,62 8,59		152.524 129.768	13,32 13,11	-5,57 -7,71	10,62 8,64	
	C9					138.381 127.886					21.483 18.790
C9	C10	934.845 932.959	1,56 0,52	2,11 0,25	7,64 5,79		157.766 134.009	1,56 1,37	2,07 0,25	7,64 5,84	
	C10					133.198 123.440					20.932 18.966
C10	C11	938.617 934.845	5,90 2,00	-0,38 -2,38	10,37 8,41		166.944 141.108	5,90 5,68	-0,42 -2,38	10,37 8,41	
	C11					148.294 139.337					25.690 22.705
C11	C12	941.760 938.617	3,56 1,17	1,32 -0,65	9,40 7,49		178.347 152.322	3,56 3,05	1,32 -0,65	9,40 7,49	
	C12					158.097 140.458					29.806 24.224
C12	I1V	941.760 941.760	0,27 0,04	-0,23 -2,00	2,02 0,23		178.682 160.727	0,27 0,00	-0,21 -2,00	2,02 0,21	

Per brevità non riporteremo in questo capitolo lo stesso tabulato dei valori massimi e minimi, come esce dal programma di calcolo per il ramo in discesa di questo tronco e per gli altri due tronchi, in quanto gli stessi valori sono successivamente riportati nel capitolo successivo, solo con una diversa disposizione, più adatta alle valutazioni che ci proponiamo di effettuare.

4.2 SECONDO TRONCO

I dati di ingresso al calcolo di linea del secondo tronco sono i seguenti:

DESCRIZIONE	
Descrizione Impianto	TELEFERICA Rio Branco
Località	Tronco n.3 Stazione intermediaia II - Stazione di scarico
Comune	Rio Branco
Provincia	Paraná
Note 1	Calcolo funi portanti contrappesate
Note 2	
FUNE PORTANTE	44 Setip_1 Setip_2 1770 N/mm² 1960 N/mm² 2100 N/mm²
Descrizione	FUNI ORIGINALI
Diametro (mm)	63 45
Peso unitario (N/m)	209,54 112,32
Sezione (mm ²)	2537 1360
Modulo di elasticità (N/mm ²)	155000 155000
Carico somma (KN)	4237 2271
Carico di rottura (KN)	3814 2044
Coefficiente di attrito fune-scarpa (n)	0,10 0,10
Coefficiente di dilatazione lineare (n)	0,000012 0,000012
Tiro di posa della fune (a valle)/contrappeso (N)	902520 441450
FUNE TRAEENTE	36 Setip 1770 N/mm² 1960 N/mm² 2100 N/mm²
Descrizione	FUNE SEALE 114
Diametro (mm)	32,00
Peso unitario (N/m)	36,00
Sezione (mm ²)	404,50
Modulo di elasticità (N/mm ²)	125.000
Attrito % rulli-fune traente (n)	2,00
Carico somma/rottura (KN)	793 863
Valore tensione traente (per ramo) (N)	53.955
VEETTURA	
Peso del veicolo carico (N)	29.430
Peso del veicolo vuoto (N)	9.810
Equidistanza veicoli (m)	60
Attrito % rulli-fune portante (n)	0,50
	(N)
ARGANO MOTORE	
Velocità di trasferimento in linea a regime (m/s)	5,00
Rendimento argano motore (n)	0,80
Tipo Argano motore (Fisso / Mobile)	
ATTRITI STAZIONI	
Presa di forza in stazione (N)	0,01
Deviazione traente stazione di valle (rad)	0,01
Deviazione traente stazione di monte (rad)	0,01

Le coordinate assolute e relative delle testate dei sostegni sono le seguenti:

RAMO SALITA			
Sostegno N°	Codice Sostegno	Progressiva Fune (m)	Quota Fune (m)
1	I1M	2.189,20	840,70
2	C13	2.250,00	840,70
3	C14	2.503,00	841,00
4	C15	2.764,00	851,00
5	C16	3.102,00	869,00
6	C17	3.257,00	883,00
7	C18	3.497,00	913,00
8	C19	3.720,00	946,00
9	C20	3.831,00	959,00
10	C21	4.030,00	985,00
11	C22	4.294,00	1.024,00
12	C23	4.450,00	1.047,00
13	I2V	4.485,80	1.047,00

RAMO SALITA / DISCESA			
Campata N°	Codice Campata valle-monte	Campata	
		Distanza orizzontale (m)	Dislivello verticale (m)
1	I1M-C13	60,80	0,00
2	C13-C14	253,00	0,30
3	C14-C15	261,00	10,00
4	C15-C16	338,00	18,00
5	C16-C17	155,00	14,00
6	C17-C18	240,00	30,00
7	C18-C19	223,00	33,00
8	C19-C20	111,00	13,00
9	C20-C21	199,00	26,00
10	C21-C22	264,00	39,00
11	C22-C23	156,00	23,00
12	C23-I2V	35,80	0,00

4.3 TERZO TRONCO

I dati di ingresso del terzo tronco sono i seguenti:

DESCRIZIONE		TELEFERICA Rio Branco					
Località	Tronco n.3 Stazione intermedia II - Stazione di scarico						
Comune	Rio Branco						
Provincia	Paraná						
Note 1	Calcolo funi portanti contrappesate						
Note 2							
FUNE PORTANTI		44	Se Imp_1 Se Imp_2 1770 N/mm2 1900 N/mm2 2100 N/mm2				
Descrizione		FUNI ORIGINALI					
Diametro	(mm)	63	45				
Peso unitario	(N/m)	209,54	112,32				
Sezione	(mm ²)	2537	1360				
Modulo di elasticità	(N/mm ²)	155000	155000				
Carico somma	(KN)	4237	2271				
Carico di rottura	(KN)	3814	2044				
Coefficiente di attrito fune-scarpa	(n)	0,10	0,10				
Coefficiente di dilatazione lineare	(n)	0,000012	0,000012				
Tiro di posa della fune (a valle)/contrapp.	(N)	785000	430000				
FUNE TRAEENTE		36	Se Imp 1770 N/mm2 1900 N/mm2 2100 N/mm2				
Descrizione		FUNI SEALE H14					
Diametro	(mm)	32,00					
Peso unitario	(N/m)	36,00					
Sezione	(mm ²)	404,50					
Modulo di elasticità	(N/mm ²)	125.000					
Attrito % rulli-fune traente	(n)	2,00					
Carico somma/rottura	(KN)	793	863				
Valore tensione traente (per ramo)	(N)	843.660					
VEETTURA							
Peso del veicolo carico	(N)	29.430					
Peso del veicolo vuoto	(N)	9.810					
Equidistanza veicoli	(m)	60					
Attrito % rulli-fune portante	(n)	0,50					
ORGANO MOTORE							
Velocità di trasferimento in linea a regime	(m/s)	5,00					
Rendimento organo motore	(n)	0,80					
Tipo Organo motore (Fisso / Mobile)							
TRITTI STAZIONE							
Presa di forza in stazione	(N)	0,01					
Deviazione traente stazione di valle	(rad)	0,01					
Deviazione traente stazione di monte	(rad)	0,01					
DEFINIZIONE DEI TRATTI NON INTERCONNESSI DI FUNE PORTANTE (linea con fune portante a tratti e tes)							
Num.	Attivo	Inizio: *Sost. Valle	Fine: *Sost. Monte	Misura tiro di posa a valle	Tipo tensione fune Contrapp.	Valore tiro posa salita (N)	Valore tiro posa discesa (N)
1	XXX	I2M	D1AV	XXX	XXX	922140	451126
2	XXX	DIAM	D2CV	XXX	XXX	922140	451126
3	XXX	D2CM	D3AV	XXX	XXX	922140	451126
4	XXX	D3AM	D4AV	XXX	XXX	919197	449298
5	XXX	D4AM	SM	XXX	XXX	931950	456165

Le coordinate assolute e relative delle testate dei sostegni sono:

RAMO SALITA				RAMO SALITA / DISCESA			
Sostegno N°	Codice Sostegno	Progressiva Fune (m)	Quota Fune (m)	Campata N°	Codice Campata valle-monte	Campata	
						Distanza orizzontale (m)	Dislivello verticale (m)
1	I2M	4.549,20	1.047,00	1	I2M-C24	35,80	0,00
2	C24	4.585,00	1.047,00	2	C24-C25	215,00	-45,00
3	C25	4.800,00	1.002,00	3	C25-C26	232,00	-38,00
4	C26	5.032,00	964,00	4	C26-C27	458,00	-44,00
5	C27	5.490,00	920,00	5	C27-C28	160,00	-8,00
6	C28	5.650,00	912,00	6	C28-C29	350,00	0,00
7	C29	6.000,00	912,00	7	C29-C30	212,00	12,00
8	C30	6.212,00	924,00	8	C30-D1AV	249,00	23,00
9	D1AV	6.461,00	947,00	9	D1AV-DIAM	16,29	1,88
10	DIAM	6.477,29	948,88	10	DIAM-C31	158,71	20,12
11	C31	6.636,00	969,00	11	C31-C32	62,00	7,00
12	C32	6.698,00	976,00	12	C32-C33	140,00	6,00
13	C33	6.838,00	982,00	13	C33-C34	42,00	0,00
14	C34	6.880,00	982,00	14	C34-C35	44,00	-5,00
15	C35	6.924,00	977,00	15	C35-C36	75,00	-11,00
16	C36	6.999,00	966,00	16	C36-C37	288,00	-36,00
17	C37	7.287,00	930,00	17	C37-C38	223,00	-18,00
18	C38	7.510,00	912,00	18	C38-C39	390,00	-10,00
19	C39	7.900,00	902,00	19	C39-C40	50,00	0,00
20	C40	7.950,00	902,00	20	C40-D2CV	161,00	-1,88
21	D2CV	8.111,00	900,12	21	D2CV-D2CM	17,00	-0,12
22	D2CM	8.128,00	900,00	22	D2CM-C41	149,00	-0,50
23	C41	8.277,00	899,50	23	C41-C42	268,00	8,50
24	C42	8.545,00	908,00	24	C42-C43	371,00	35,00
25	C43	8.916,00	943,00	25	C43-C44	44,00	0,00
26	C44	8.960,00	943,00	26	C44-C45	162,00	-12,00
27	C45	9.122,00	931,00	27	C45-C46	397,00	-10,00
28	C46	9.519,00	921,00	28	C46-D3AV	192,00	6,00
29	D3AV	9.711,00	927,00	29	D3AV-D3AM	17,00	0,17
30	D3AM	9.728,00	927,17	30	D3AM-C47	206,00	-2,17
31	C47	9.934,00	925,00	31	C47-C48	412,00	11,00
32	C48	10.346,00	936,00	32	C48-C49	49,00	0,00
33	C49	10.395,00	936,00	33	C49-C50	342,00	-11,00
34	C50	10.737,00	925,00	34	C50-C51	36,00	-1,00
35	C51	10.773,00	924,00	35	C51-C52	387,00	-29,00
36	C52	11.160,00	895,00	36	C52-C53	90,00	-3,00
37	C53	11.250,00	892,00	37	C53-C54	244,00	-6,00
38	C54	11.494,00	886,00	38	C54-C55	395,00	15,70
39	C55	11.889,00	901,70	39	C55-D4AV	175,00	14,40
40	D4AV	12.064,00	916,10	40	D4AV-D4AM	18,00	1,80
41	D4AM	12.082,00	917,90	41	D4AM-C56	98,00	10,10
42	C56	12.180,00	928,00	42	C56-C57	110,00	9,00
43	C57	12.290,00	937,00	43	C57-C58	97,00	2,00
44	C58	12.387,00	939,00	44	C58-C59	167,00	-1,00
45	C59	12.554,00	938,00	45	C59-C60	196,00	0,00
46	C60	12.750,00	938,00	46	C60-C61	410,00	20,00
47	C61	13.160,00	958,00	47	C61-C62	50,00	2,40
48	C62	13.210,00	960,40	48	C62-C63	398,42	0,60
49	C63	13.608,42	961,00	49	C63-C64	211,58	2,00
50	C64	13.820,00	963,00	50	C64-SM	26,85	-0,01
51	SM	13.846,85	962,99				

5 RIELABORAZIONE DEI DATI DI USCITA DEL PROGRAMMA DI CALCOLO DI LINEA

5.1 PRIMA TRATTA DI FUNI PORTANTI - PRIMO TRONCO

Riportiamo i dati principali, ai fini di quanto ci interessa, a regime, del tronco in salita e di quello in discesa:

		LATO SALITA																	
Campata	Sost.	PORTANTE							TRAENTE		Camp. valle	Camp. monte	N° VAG. VALLE	N° VAG. MONTE	Rulliera alta o bassa	Raggio scarpa e rulliera, se alta	Carico su carrello su scarpa	Pressione su scarpa dovuto a raggio scarpa	Sost. Critic.
		Tensione campata	Freccia campata	Angolo valle campata	Angolo monte campata	Delta angolo valle sost.	Delta angolo monte sost.	Pressione portante su sostegno	Tensione traente	Pressione traente su sostegno									
S.V. C1		908.024 900.005	4,41 1,41	6,75 4,88	15,86 14,18				78.715 53.955										
	C1					1,68	1,78	113.545 107.761	10.222 9.250	211	107	3 4	1 2	B	20	39.652	45.401		
C1 C2		912.005 908.024	1,15 0,36	8,79 7,01	13,48 11,71				90.181 71.238										
	C2					1,77	1,96	152.569 145.987	15.242 13.625	107	365	1 2	5 6	B	20	44.672	45.600		
C2 C3		926.463 912.005	12,41 4,16	4,07 2,11	19,21 17,54				130.259 81.942										
	C3					1,67	1,76	152.968 144.650	20.959 18.966	365	90	5 6	0 1	A	30	35.237	30.882		
C3 C4		930.026 926.463	0,85 0,25	9,83 8,07	13,83 12,06				137.086 116.653										
	C4					1,77	1,72	97.601 86.891	14.204 12.307	90	49	0 1	0 1	B	20	43.634	46.501		
C4 C5		931.492 930.026	0,41 0,08	7,81 6,09	10,19 8,45				142.014 127.877										
	C5					1,74	1,79	169.926 153.420	24.812 22.669	49	35	0 1	0 1	A	40	38.508	23.287		
C5 C6		931.492 931.492	0,28 0,04	-0,23 -2,02	2,02 0,23				142.916 131.523										
	C6					1,79	1,92	83.440 64.636	12.824 9.510	35	145	0 1	1 2	B	20	42.254	46.575		
C6 C7		931.492 931.073	1,99 0,65	-2,99 -4,91	3,3 1,39				143.169 130.462										
	C7					1,91	1,87	83.104 70.764	12.373 10.671	145	95	1 2	1 2	B	20	41.803	46.575		
C7 C8		931.073 930.864	0,91 0,28	-1,82 -3,69	2,48 0,59				144.045 129.423										
	C8					1,89	2,18	134.800 121.819	20.515 17.234	95	380	1 2	5 6	B	20	49.945	46.554		
C8 C9		932.959 930.864	13,32 4,46	-5,53 -7,71	10,62 8,59				152.524 129.768										
	C9					2,03	1,86	138.381 127.886	21.483 18.790	380	130	5 6	1 2	B	20	50.913	46.648		
C9 C10		934.845 932.959	1,56 0,52	2,11 0,25	7,64 5,79				157.766 134.009										
	C10					1,85	2,00	133.198 123.440	20.932 18.966	130	256	1 2	3 4	A	40	39.515	23.371		
C10 C11		938.617 934.845	5,9 2	-0,38 -2,38	10,37 8,41				166.944 141.108										
	C11					1,96	1,97	148.294 139.337	25.690 22.705	256	196	3 4	2 3	A	40	40.102	23.465		
C11 C12		941.760 938.617	3,56 1,17	1,32 -0,65	9,4 7,49				178.347 152.322										
	C12					1,91	1,77	158.097 140.458	29.806 24.224	196	36	2 3	0 1	A	50	39.631	18.835		
C12 IV		941.760 941.760	0,27 0,04	-0,23 -2	2,02 0,23				178.682 160.727										
Val.max		941.760	13,32	9,83	19,21	2,03	2,18	169.926	178.682	380	380	6	6		50	50.913	46.648		
Val.min		900.005	0,04	-7,71	0,23	1,67	1,72	64.636	53.955	35	35	0	0		20	35.237	18.835		
Val. medi		929.319	2,32	1,11	8,05	1,83	1,88	124.707	132.998	171	157	2	2		28	42.155	36.975		

Molti dei dati riportati sono sufficientemente definiti dal titolo stesso della colonna, mentre alcuni richiedono una spiegazione più accurata. In particolare sono stati riportati, nell'ordine da sinistra a destra;

- La denominazione della campata considerata,
- La denominazione del sostegno considerato,
- La tensione max e min. della fune portante nella campata considerata,
- La freccia max e min. della fune portante nella mezzeria della campata interessata,
- L'angolo formato dalla tangente alla fune portante con l'orizzontale in corrispondenza alle estremità di valle e di monte di ogni campata,
- La variazione dell'angolo sopraindicato a valle e a monte di ogni sostegno (al variare della posizione dei carichi in linea),
- La risultante della pressione esercitata dalla fune portante su ogni sostegno,
- La tensione della fune traente in ogni campata,
- La pressione esercitata dalla fune traente sul sostegno interessato (*),
- La lunghezza sviluppata della campata a valle ed a monte di ogni sostegno,
- Il numero di vagonetti (max e min,) presenti nella campata a valle e a monte del sostegno interessato,
- Il tipo di rulliera del sostegno interessato (Alta o Bassa) evidenziando con un rettangolino verde quelle basse,
- Il raggio della scarpa del sostegno interessato (nel caso di rulliere di tipo alto è anche il raggio della rulliera),
- Il carico esercitato sul carrello al passaggio del sostegno interessato (**),
- La pressione esercitata dalla sola fune portante sulla scarpa interessata,
- I sostegni valutati critici dall'esercente, contrassegnati con un rettangolino nero (***)

(*) Il programma di calcolo utilizzato considera tutte le rulliere come se fossero di tipo alto.

Di conseguenza il valore di questa colonna corrisponde all'effettivo carico trasmesso alle rulliere quando di tipo alto.

Nel caso di rulliere di tipo basso invece, quando il carrello è in linea, la fune traente è libera di abbassarsi, mentre il carico indicato in questa colonna è sopportato dalla morsa del carrello del vagonetto, al passare del vagonetto sul sostegno, in quanto la morsa "solleva" la fune traente, portandola ad una posizione appena superiore a quella che avrebbe se fosse appoggiata su rulliere di tipo alto.

Per semplicità tutti i carichi indicati sui sostegni sono considerati verticali.

(**) Questa colonna indica il carico totale gravante sul carrello al passaggio del sostegno. Questo valore è pari a:

- per i sostegni con rulliere basse, al peso del vagonetto più la risultante della traente sul sostegno.
- Per i sostegni con rulliere alte, al peso del vagonetto più la componente dovuta al fatto che la morsa, al passaggio sulla scarpa, solleva di 82 mm la fune traente dalla

posizione di appoggio sui rulli alti. Questa componente è facilmente calcolabile in funzione della tensione fune traente, degli 82 mm di sollevamento della fune e del raggio della scarpa e della rulliera, considerando che la fune sollevata sarà praticamente tangente alla rulliera.

(***) I sostegni indicati come critici, sono quelli in prossimità, o sopra i quali la fune portante subisce nel tempo danni tali da suggerire di programmare la sostituzione della tratta di fune.

In fondo alla tabella sono indicati i valori massimi, minimi e medi assunti dai parametri presi in considerazione in questo tronco.

		LATO DISCESA																	
Campata	Sost.	PORTANTE							TRAENTE		Camp. valle	Camp. monte	N° VAG. VALLE	N° VAG. MONTE	Rulliera alta o bassa	Raggio scarpa e rulliera, se alta	Carico su carrello su scarpa	Pressione su scarpa dovuto a raggio scarpa	Sost. Critic.
		Tensione campata	Freccia campata	Angolo valle campata	Angolo monte campata	Delta angolo valle sost.	Delta angolo monte sost.	Pressione portante su sostegno	Tensione traente	Pressione traente su sostegno									
		Max Min (N)	Max Min (m)	Max Min (°)	Max Min (°)	(°)	(°)	Max Min (N)	Max Min (N)	Max Min (N)									
S.V.	C1	442.986 438.687	3,57 1,41	7,33 6,08	14,73 13,6				62.996 53.955										
	C1					1,13	1,21	45.195 43.347		6.934 6.595	211	107	3 4	1 2	B	20	16.744	22.149	
C1	C2	445.120 442.986	0,93 0,36	8,96 7,75	12,75 11,55				67.075 60.467										
	C2					1,20	1,28	59.049 57.168		9.361 8.858	107	365	1 2	5 6	B	20	19.171	22.256	
C2	C3	452.870 445.120	10,1 4,16	5,22 3,94	17,56 16,45				81.634 64.293										
	C3					1,11	1,19	60.879 58.288		11.196 10.607	365	90	5 6	0 1	A	30	13.144	15.096	
C3	C4	454.780 452.870	0,68 0,25	9,93 8,74	13,15 11,94				83.977 77.352										
	C4					1,21	1,17	42.569 39.070		8.157 7.507	90	49	0 1	0 1	B	20	17.967	22.739	
C4	C5	455.566 454.780	0,31 0,08	7,78 6,61	9,66 8,48				85.512 80.965										
	C5					1,18	1,22	78.990 73.485		14.759 14.034	49	35	0 1	0 1	A	40	15.276	11.389	
C5	C6	455.566 455.566	0,2 0,04	-0,25 -1,47	1,47 0,25				85.374 82.048										
	C6					1,22	1,28	33.634 27.660		6.660 5.503	35	145	0 1	1 2	B	20	16.470	22.778	
C6	C7	455.566 455.341	1,63 0,65	-2,7 -3,98	2,38 1,11				85.241 81.503										
	C7					1,27	1,26	32.424 28.694		6.403 5.760	145	95	1 2	1 2	B	20	16.213	22.778	
C7	C8	455.341 455.229	0,74 0,28	-1,7 -2,96	1,75 0,48				85.148 80.971										
	C8					1,27	1,40	49.746 46.019		9.652 8.684	95	380	1 2	5 6	B	20	19.462	22.767	
C8	C9	456.352 455.229	10,87 4,46	-4,38 -5,78	8,73 7,41				87.785 80.885										
	C9					1,32	1,24	51.007 48.204		10.003 9.255	380	130	5 6	1 2	B	20	19.813	22.818	
C9	C10	457.363 456.352	1,27 0,52	2,33 1,09	6,81 5,58				89.411 82.368										
	C10					1,23	1,31	52.571 49.854		10.184 9.778	130	256	1 2	3 4	A	40	15.525	11.434	
C10	C11	459.385 457.363	4,83 2	0,3 -1,01	9,03 7,75				92.605 84.475										
	C11					1,28	1,29	58.529 56.071		12.065 11.247	256	196	3 4	2 3	A	40	15.730	11.485	
C11	C12	461.070 459.385	2,9 1,17	1,73 0,44	8,32 7,07				96.277 88.340										
	C12					1,25	1,21	68.939 63.495		14.588 13.034	196	36	2 3	0 1	A	50	15.317	9.221	
C12	11V	461.070 461.070	0,2 0,04	-0,25 -1,46	1,47 0,25				95.985 91.104										
Val.max		461.070	10,87	9,93	17,56	1,32	1,40	78.990	96.277	14.759	380	380	6	6		50	19.813	22.818	
Val.min		438.687	0,04	-5,78	0,25	1,11	1,17	27.660	53.955	5.503	35	35	0	0		20	13.144	9.221	
Val. medi		454.401	2,00	1,80	7,40	1,22	1,26	51.037	81.790	9.618	171	157	2	2		28	16.736	18.076	

5.2 SECONDA TRATTA DI FUNI PORTANTI – SECONDO TRONCO

Riportiamo i dati principali a regime del tronco in salita e di quello in discesa:

		RAMO SALITA																	
Campata	Sost.	FUNI PORTANTE							NE TRAENTE-ZAVOR							Sost. Critic.			
		Tensione campata portante	Freccia campata	Angolo valle sost.	Angolo monte sost.	Delta angolo valle sost.	Delta angolo monte sost.	Pressione portante su sostegno	Tensione campata traente	Pressione traente su sostegno	Camp. valle	Camp. monte	N° VAG. VALLE	N° VAG. MONTE	Rulliera alta o bassa		Raggio scarpa e rulliera, se alta	Carico su carrello su scarpa	Pressione su scarpa dovuta portante
		Max Min (N)	Max Min (m)	(°)	(°)	(°)	(°)	Max Min (N)	Max Min (N)	Max Min (N)	[m]	[m]					[m]	[N]	[N/m]
I1M	C13	902.520 902.520	0,59 0,12						54.833 53.471										
	C13			2,22 0,47	-4,69 -6,52	1,75	1,83	109.984 107.189	7.307 7.096	61	253	0 1	3 4	A	20	34.380	45.126		
C13	C14	902.583 902.520	6,31 2,04						57.635 52.730										
	C14			6,69 4,84	-2,70 -4,56	1,85	1,86	147.894 144.282	9.888 9.301	253	261	4 5	4 5	B	20	39.318	45.129		
C14	C15	904.678 902.583	6,73 2,17						63.693 52.918										
	C15			8,93 7,10	-3,53 -5,44	1,82	1,92	197.638 192.127	14.326 13.178	261	338	4 5	6 7	B	20	43.756	45.234		
C15	C16	908.450 904.678	11,17 3,63						76.763 58.750										
	C16			11,42 9,56	2,62 0,73	1,87	1,89	139.737 134.055	12.324 10.696	338	156	6 7	3 4	B	20	41.754	45.423		
C16	C17	911.384 908.450	2,47 0,76						83.512 67.189										
	C17			9,53 7,70	2,85 0,94	1,84	1,91	107.351 101.742	10.113 9.001	156	242	3 4	4 5	B	20	39.543	45.569		
C17	C18	917.670 911.384	5,57 1,83						101.395 75.065										
	C18			13,17 11,34	4,53 2,59	1,83	1,94	140.077 133.743	15.611 13.922	242	225	4 5	4 5	B	20	45.041	45.883		
C18	C19	924.585 917.670	4,77 1,58						121.734 91.137										
	C19			14,08 12,25	5,20 3,33	1,83	1,87	143.844 137.074	19.021 16.841	225	112	4 5	2 3	A	20	40.419	46.229		
C19	C20	927.309 924.585	1,20 0,39						126.959 109.944										
	C20			9,98 8,18	4,13 2,25	1,80	1,89	95.925 88.454	13.107 11.536	112	201	2 3	3 4	B	20	42.537	46.365		
C20	C21	932.757 927.309	3,81 1,24						142.760 116.633										
	C21			12,53 10,70	3,75 1,78	1,83	1,98	145.133 135.103	21.647 19.417	201	267	3 4	4 5	A	40	38.556	23.319		
C21	C22	940.929 932.757	6,42 2,18						165.429 129.412										
	C22			14,81 12,92	6,00 4,10	1,89	1,90	144.709 133.764	24.730 21.724	267	158	4 5	3 4	A	40	40.005	23.523		
C22	C23	945.748 940.929	2,30 0,75						177.127 151.007										
	C23			12,58 10,73	-0,23 -1,95	1,85	1,72	210.895 193.737	37.739 34.126	158	36	3 4	1 2	A	50	39.561	18.915		
C23	I2V	945.748 945.748	0,27 0,04						177.528 164.523										
Val.max		945.748	11,17	14,81	6,00	1,89	1,98	210.895	177.528	338	338	7	7			45.041	46.365		
Val.min		902.520	0,04	0,47	-6,52	1,75	1,72	88.454	52.730	61	36	0	1			34.380	18.915		
Val. medi		922.678	3,43	9,85	0,92	1,84	1,89	143.276	110.494	218	216	4	4			40.826	39.757		

RAMO DISCESA																			
Campata	Sost.	FUNI PORTANTE							NE TRAENTE-ZAVOR										
		Tensione campata portante	Freccia campata portante	Angolo valle sost.	Angolo monte sost.	Delta angolo valle sost.	Delta angolo monte sost.	Pressione portante su sostegno	Tensione campata traente	Pressione su sostegno traente	Camp. valle	Camp. monte	N° VAG. VALLE	N° VAG. MONTE	Rulliera alta o bassa	Raggio scarpa e rulliera se alta	carico su carrello su scarpa	Pressione su scarpa dovuta portante	Sost. Critic.
		Max Min (N)	Max Min (m)	(°)	(°)	(°)	(°)	Max Min (N)	Max Min (N)	Max Min (N)	[m]	[m]				[m]	[N]	[N/m]	
I1M	C13	441.450 441.450	0,44 0,12						54.069 53.663										
	C13			1,68 0,49	-3,90 -5,12	1,19	1,22	43.148 42.262	5.924 5.813	61	253	0 1	3 4	A	20	14.691	22.073		
C13	C14	441.484 441.450	5,10 2,04						54.329 52.957										
	C14			5,28 4,04	-1,89 -3,13	1,24	1,23	55.209 54.149	7.379 7.216	253	261	4 5	4 5	B	20	17.189	22.074		
C14	C15	442.607 441.484	5,45 2,17						55.952 52.884										
	C15			7,50 6,29	-2,41 -3,66	1,22	1,25	76.729 75.288	10.272 9.954	261	338	4 5	6 7	B	20	20.082	22.130		
C15	C16	444.629 442.607	9,04 3,63						59.653 54.374										
	C16			9,69 8,46	2,98 1,72	1,23	1,26	52.209 50.568	7.593 7.190	338	156	6 7	3 4	B	20	17.403	22.231		
C16	C17	446.201 444.629	2,90 0,76						61.796 56.977										
	C17			8,57 7,34	3,52 2,27	1,23	1,25	39.463 37.941	6.040 5.720	156	242	3 4	4 5	B	20	15.850	22.310		
C17	C18	449.571 446.201	4,53 1,83						67.975 59.551										
	C18			11,90 10,69	5,13 3,85	1,21	1,27	53.640 52.069	8.569 8.194	242	225	4 5	4 5	B	20	18.379	22.479		
C18	C19	453.278 449.571	3,89 1,58						74.790 65.017										
	C19			12,88 11,67	5,35 4,10	1,21	1,25	59.836 57.967	10.298 9.750	225	112	4 5	2 3	A	20	16.561	22.664		
C19	C20	454.738 453.278	0,98 0,39						76.383 71.246										
	C20			9,22 8,02	4,61 3,38	1,20	1,23	36.795 34.687	6.656 6.187	112	201	2 3	3 4	B	20	16.466	22.737		
C20	C21	457.658 454.738	3,11 1,24						81.733 73.463										
	C21			11,44 10,24	4,48 3,21	1,20	1,28	56.127 53.535	10.310 9.732	201	267	3 4	4 5	A	40	15.035	11.441		
C21	C22	462.039 457.658	5,29 2,18						89.347 77.845										
	C22			13,46 12,24	6,32 5,07	1,23	1,25	57.751 54.747	11.398 10.623	267	158	4 5	3 4	A	40	15.521	11.551		
C22	C23	464.623 462.039	1,90 0,75						93.243 85.184										
	C23			11,65 10,43	-0,25 -1,42	1,22	1,17	96.273 91.018	19.129 18.154	158	36	3 4	1 2	A	50	15.143	9.292		
C23	I2V	464.623 464.623	0,20 0,04						92.868 89.240										
	Val.max	464.623	9,04	13,46	6,32	1,24	1,28	96.273	93.243	19.129	338	338	7	7		20.082	22.737		
	Val.min	441.450	0,04	0,49	-5,12	1,19	1,17	34.687	52.884	5.720	61	36	0	1		14.691	9.292		
	Val. medi	452.363	2,92	8,98	1,76	1,22	1,24	57.725	71.307	9.619	218	216	4	4		16.867	19.477		

5.3 TERZA TRATTA DI FUNI PORTANTI – TERZO TRONCO TRATTO STAZIONE INTERMEDIA II – DISPOSITIVO I

Riportiamo i dati principali a regime della tratta in salita e di quella in discesa:

RAMO SALITA																		
Campata	Sost.	FUNI PORTANTE					TRAENTE			lung. camp. valle sos. [m]	lung. camp. monte sos. [m]	N° veicoli valle sos.	N° veicoli monte sos.	Tipo Rulliera alta o bassa	Raggio scarpa e rulliera [m]	carico su carrello su [N]	Pressione su scarpa dovuto Raggio scarpa [N/m]	Sosteg. Critico
		Tensione campata portante Max Min (N)	Freccia campata portante Max Min (m)	Delta angolo valle sost. [°]	Delta angolo monte sost. [°]	Pressione portante su sostegno Max Min (N)	Tensione campata traente Max Min (N)	Pressione traente su sostegno Max Min (N)										
I2M	C24	922.140 922.140	0,30 0,04				108.479 106.724											
	C24			1,81	1,91	284.212 248.781		36.819	36	220	1 0	4 3	A	40	36.364	23.054		
C24	C25	922.140 912.711	4,71 1,51				108.607 75.011											
	C25			1,96	1,83	103.932 63.390		17.636	220	235	4 3	4 3	B	20	47.066	46.107		
C25	C26	912.711 904.748	5,47 1,75				85.661 50.164											
	C26			1,98	1,97	168.360 116.306		20.413	235	460	4 3	8 7	A	30	35.750	30.424		
C26	C27	904.748 895.528	21,57 6,78				66.463 26.322											
	C27			1,80	1,80	155.250 120.805		11.861	460	160	8 7	3 2	B	20	41.291	45.237		
C27	C28	895.528 893.852	2,79 0,83				44.940 26.077											
	C28			1,87	1,87	123.838 81.210		8.339	160	350	3 2	6 5	B	20	37.769	44.776		
C28	C29	893.852 893.852	12,45 3,95				41.300 22.227											
	C29			1,84	1,81	131.526 85.383		8.140	350	212	6 5	4 3	B	20	37.570	44.693		
C29	C30	896.366 893.852	4,64 1,45				42.595 18.904											
	C30			1,81	1,82	114.361 75.779		7.548	212	250	4 3	5 4	B	20	36.978	44.818		
C30	D1AV	901.186 896.366	6,24 2,00				49.717 24.967											

RAMO DISCESA																	
Campata	Sost.	FUNDE PORTANTE									TRAENTE						
		Tensione campata portante	Freccia campata portante	Delta angolo valle sost.	Delta angolo monte sost.	lungh. camp. valle sos.	lungh. camp. monte sos.	N° veicoli valle sos.	N° veicoli monte sos.	Pressione portante su sostegno	Tensione campata traente	Pressione traente su sostegno	Tipo Rulliera alta o bassa	Raggio scarpa e rulliera	Carico su carrello su	Pressione su scarpa dovuto Raggio scarpa	Sostegno Critico
		Max Min (N)	Max Min (m)							Max Min (N)	[N]	Max Min (N)		[m]	[N]	[N/m]	
I2M	C24	451.126 451.126	0,21 0,04								108.479 107.812						
	C24			1,24	1,34	36	220	1 0	4 3	129.680 112.972		33.493	A	40	16.744	11.278	
C24	C25	451.126 446.071	3,73 1,51								108.430 95.437						
	C25			1,38	1,29	220	235	4 3	4 3	34.446 14.120		12.788	B	20	22.598	22.556	
C25	C26	446.071 441.803	4,32 1,75								99.071 85.478						
	C26			1,40	1,43	235	460	4 3	8 7	57.770 30.656		17.360	A	30	17.119	14.869	
C26	C27	441.803 436.861	17,03 6,78								91.105 75.803						
	C27			1,11	1,27	460	160	8 7	3 2	53.004 35.092		10.814	B	20	20.624	22.090	
C27	C28	436.861 435.962	2,17 0,83								81.619 76.086						
	C28			1,32	1,35	160	350	3 2	6 5	42.485 20.149		11.105	B	20	20.915	21.843	
C28	C29	435.962 435.962	9,83 3,95								79.785 74.721						
	C29			1,29	1,28	350	212	6 5	4 3	44.577 20.069		11.532	B	20	21.342	21.798	
C29	C30	437.310 435.962	3,66 1,45								79.284 72.330						
	C30			1,26	1,29	212	250	4 3	5 4	39.470 19.226		10.499	B	20	20.309	21.866	
C30	D1AV	439.894 437.310	4,94 2,00								81.403 72.468						

5.4 QUARTA TRATTA DI FUNI PORTANTI, DISPOSITIVO I – DISPOSITIVO II

RAMO SALITA																	
Campata	Sost.	FUNI PORTANTE					TRAENTE		lung. camp. valle sos. [m]	lung. camp. monte sos. [m]	N° veicoli valle sos.	N° veicoli monte sos.	Tipo Rulliera alta o bassa	Raggio scarpa e rulliera [m]	carico su carrello su [N]	Pressione su scarpa dovuto Raggio scarpa [N/m]	Sosteg. Critico
		Tensione campata portante	Freccia campata portante	Delta angolo valle sost.	Delta angolo monte sost.	Pressione portante su sostegno	Tensione campata traente	Pressione traente su sostegno									
		Max Min (N)	Max Min (m)	[°]	[°]	Max Min (N)	Max Min [N]	Max Min (N)									
DIAM	C31	936.573 932.357	2,61 0,79				63.834 39.513										
	C31			1,69	1,74	89.688 59.974		8.091	160	62	3 2	2 1	B	20	37.521	46.829	
C31	C32	938.040 936.573	0,58 0,12				75.047 57.850										
	C32			1,74	1,78	137.002 107.125		13.240	62	140	2 1	3 2	B	20	42.670	46.902	
C32	C33	939.297 938.040	1,95 0,61				78.980 62.465										
	C33			1,75	1,74	109.246 77.551		11.539	140	42	3 2	1 0	B	20	40.969	46.965	
C33	C34	939.297 939.297	0,36 0,05				82.659 68.484										
	C34			1,79	1,78	144.466 123.168		15.203	42	44	1 0	1 0	A	30	35.528	31.310	
C34	C35	939.297 938.250	0,39 0,06				82.816 64.857										
	C35			1,79	1,61	74.734 52.553		7.883	44	76	1 0	2 1	B	20	37.313	46.965	
C35	C36	938.250 935.945	0,74 0,18				80.344 59.017										
	C36			1,81	1,83	107.487 66.427		12.013	76	290	2 1	5 4	B	20	41.443	46.912	
C36	C37	935.945 928.401	8,27 2,62				72.849 35.976										
	C37			1,87	1,76	125.928 81.412		13.371	290	224	5 4	4 3	B	20	42.801	46.797	
C37	C38	928.401 924.629	4,92 1,57				56.878 24.968										
	C38			1,78	1,76	150.009 103.235		12.033	224	390	4 3	7 6	B	20	41.463	46.420	
C38	C39	924.629 922.534	15,04 4,79				48.206 20.338										
	C39			1,78	1,82	135.692 86.652		8.578	390	50	7 6	1 0	B	20	38.008	46.231	
C39	C40	922.534 922.534	0,47 0,08				44.371 20.994										
	C40			1,82	1,76	87.626 55.821		5.606	50	161	1 0	3 2	B	20	35.036	46.127	

RAMO DISCESA																	
Campata	Sost.	FUNDE PORTANTE									TRAENTE						
		Tensione campata portante	Freccia campata portante	Delta angolo valle sost.	Delta angolo monte sost.	lung. camp. valle sos.	lung. camp. monte sos.	N° veicoli valle sos.	N° veicoli monte sos.	Pressione portante su sostegno	Tensione campata traente	Pressione traente su sostegno	Tipo Rulliera alta o bassa	Raggio scarpa e rulliera	Carico su carrello su	Pressione su scarpa dovuto Raggio scarpa	Sostegno Critico
		Max Min (N)	Max Min (m)							Max Min (N)	Max Min (N)		[m]	[N]	[N/m]		
DIAM	C31	458.863 456.603	2,04 0,79								86.024 77.494						
	C31			1,18	1,19	160	62	3 2	2 1	36.482 20.767		8.682	B	20	18.492	22.943	
C31	C32	459.649 458.863	0,42 0,12								89.850 84.741						
	C32			1,19	1,23	62	140	2 1	3 2	60.031 45.160		13.624	B	20	23.434	22.982	
C32	C33	460.323 459.649	1,53 0,61								91.164 86.453						
	C33			1,22	1,18	140	42	3 2	1 0	46.605 31.665		11.076	B	20	20.886	23.016	
C33	C34	460.323 460.323	0,25 0,05								92.175 88.288						
	C34			1,22	1,21	42	44	1 0	1 0	66.632 58.041		15.228	A	30	16.610	15.344	
C34	C35	460.323 459.762	0,27 0,06								92.116 86.676						
	C35			1,22	1,06	44	76	1 0	2 1	31.581 22.450		6.886	B	20	16.696	23.016	
C35	C36	459.762 458.526	0,55 0,18								91.047 83.788						
	C36			1,24	1,27	76	290	2 1	5 4	39.819 19.427		10.185	B	20	19.995	22.988	
C36	C37	458.526 454.482	6,55 2,62								88.731 74.966						
	C37			1,30	1,22	290	224	5 4	4 3	43.110 20.487		11.970	B	20	21.780	22.926	
C37	C38	454.482 452.460	3,89 1,57								81.089 70.672						
	C38			1,24	1,24	224	390	4 3	7 6	51.586 27.390		12.621	B	20	22.431	22.724	
C38	C39	452.460 451.337	11,92 4,79								77.156 68.202						
	C39			1,25	1,24	390	50	7 6	1 0	50.874 25.755		10.334	B	20	20.144	22.623	
C39	C40	451.337 451.337	0,33 0,08								74.595 68.804						
	C40			1,24	1,21	50	161	1 0	3 2	35.366 19.549		7.440	B	20	17.250	22.567	
C40	D2CV	451.337 451.126	2,14 0,82								74.527 67.800						

5.5 QUINTA TRATTA DI FUNI PORTANTI, DISPOSITIVO II – DISPOSITIVO III

RAMO SALITA																	
Campata	Sost.	FUNI PORTANTE					TRAENTE					Tipo Rulliera alta o bassa	Raggio scarpata e rulliera [m]	Carico su carrello su [N]	Pressione su scarpa dovuto Raggio scarpa [N/m]	Sosteg. Critico	
		Tensione campata portante Max Min (N)	Freccia campata portante Max Min (m)	Delta angolo valle sost. [°]	Delta angolo monte sost. [°]	Pressione portante su sostegno Max Min (N)	Tensione campata traente Max Min [N]	Pressione traente su sostegno Max Min (N)	lung. camp. valle sos. [m]	lung. camp. monte sos. [m]	N° veicoli valle sos.						N° veicoli monte sos.
D2CM	C41	922.140 922.035	2,35 0,69				44.155 19.300										
	C41			1,76	1,76	104.160 66.776		6.937	149	268	3 2	5 4	B	20	36.367	46.107	
	C42	923.816 922.035	7,15 2,24				44.439 16.162										
	C42			1,74	1,81	148.418 100.500		9.423	268	373	5 4	7 6	B	20	38.853	46.191	
	C43	931.150 923.816	13,40 4,30				49.913 15.755										
	C43			1,64	1,77	233.542 188.833		13.900	373	44	7 6	1 0	A	30	33.112	31.038	
	C44	931.150 931.150	0,39 0,06				69.779 40.064										
	C44			1,74	1,78	145.743 112.507		12.956	44	162	1 0	3 2	B	20	42.386	46.558	
	C45	931.150 928.636	2,74 0,81				69.935 32.707										
	C45			1,78	1,81	140.630 94.889		13.675	162	397	3 2	7 6	B	20	43.105	46.558	
	C46	928.636 926.540	15,41 4,88				64.206 26.446										
	C46			1,80	1,77	140.792 91.884		12.858	397	192	7 6	4 3	B	20	42.288	46.432	
C46	D3AV	927.798 926.540	3,72 1,14				60.390 25.490										

RAMO DISCESA																	
Campata	Sost.	FUNI PORTANTE					TRAENTE					Tipo Rulliera alta o bassa	Raggio scarpata e rulliera [m]	Carico su carrello su [N]	Pressione su scarpa dovuto Raggio scarpa [N/m]	Sostegno Critico	
		Tensione campata portante Max Min (N)	Freccia campata portante Max Min (m)	Delta angolo valle sost. [°]	Delta angolo monte sost. [°]	lung. camp. valle sos. [m]	lung. camp. monte sos. [m]	N° veicoli valle sos.	N° veicoli monte sos.	Pressione portante su sostegno Max Min (N)	Tensione campata traente Max Min [N]						Pressione traente su sostegno Max Min (N)
D2CM	C41	451.126 451.070	1,83 0,69								73.869 67.435						
	C41			1,22	1,22	149	268	3 2	5 4	36.088 17.557		8.540	B	20	18.350	22.556	
	C42	452.025 451.070	5,66 2,24								73.565 65.088						
	C42			1,21	1,25	268	373	5 4	7 6	50.093 25.453		11.400	B	20	21.210	22.601	
	C43	455.956 452.025	10,68 4,30								74.890 60.282						
	C43			1,10	1,21	373	44	7 6	1 0	100.485 76.967		17.922	A	30	15.335	15.199	
	C44	455.956 455.956	0,28 0,06								81.403 72.737						
	C44			1,18	1,21	44	162	1 0	3 2	63.719 47.840		12.988	B	20	22.798	22.798	
	C45	455.956 454.608	2,15 0,81								81.345 69.132						
	C45			1,21	1,23	162	397	3 2	7 6	49.145 25.980		11.703	B	20	21.513	22.798	
	C46	454.608 453.485	12,29 4,88								78.706 65.767						
	C46			1,24	1,21	397	192	7 6	4 3	48.116 23.023		11.514	B	20	21.324	22.730	
C46	D3AV	454.159 453.485	2,96 1,14								76.135 65.329						

5.6 SESTA TRATTA DI FUNI PORTANTI, DISPOSITIVO III . DISPOSITIVO IV

RAMO SALITA																	
Campata	Sost.	FUNI PORTANTE					TRAENTE					Tipo Rulliera alta o bassa	Raggio scarpata e rulliera [m]	carico su carrello su [N]	Pressione su scarpa dovuto Raggio scarpa [N/m]	Sosteg. Critico	
		Tensione campata portante Max Min (N)	Freccia campata portante Max Min (m)	Delta angolo valle sost. [°]	Delta angolo monte sost. [°]	Pressione portante su sostegno Max Min (N)	Tensione campata traente Max Min (N)	Pressione traente su sostegno Max Min (N)	lungh. camp. valle sos. [m]	lungh. camp. monte sos. [m]	N° veicoli valle sos.						N° veicoli monte sos.
D3AM	C47	921.517 921.062	4,26 1,33				68.346 32.293										
	C47			1,74	1,79	157.943 118.777		12.760	206	412	4 3	7 6	B	20	42.190	46.076	
C47	C48	923.367 921.062	16,64 5,31				64.040 26.241										
	C48			1,78	1,80	188.781 139.174		14.984	412	49	7 6	1 0	A	30	34.155	30.779	
C48	C49	923.367 923.367	0,45 0,07				71.368 33.158										
	C49			1,82	1,91	170.972 128.588		15.374	49	342	1 0	6 5	B	20	44.804	46.168	
C49	C50	923.367 921.062	11,39 3,66				71.544 28.256										
	C50			1,82	1,83	135.484 88.100		12.739	342	36	6 5	1 0	B	20	42.169	46.168	
C50	C51	921.062 920.852	0,31 0,04				67.002 30.022										
	C51			1,82	1,89	199.739 150.503		16.522	36	388	1 0	7 6	A	30	34.373	30.702	
C51	C52	920.852 914.776	15,07 4,73				66.610 11.000										
	C52			1,86	1,77	129.889 79.003		11.908	388	90	7 6	2 1	B	20	41.338	46.043	
C52	C53	914.776 914.147	0,97 0,26				52.729 10.118										
	C53			1,82	1,82	105.857 70.714		8.106	90	244	2 1	5 4	B	20	37.536	45.739	
C53	C54	914.147 912.890	5,95 1,88				51.483 4.797										
	C54			1,77	1,85	148.755 100.058		10.980	244	395	5 4	7 6	B	20	40.410	45.707	
C54	C55	916.180 912.890	15,52 4,93				49.217 3.998										
	C55			1,77	1,77	137050,27 96820,34		7.597	395	176	7 6	3 2	B	20	37.027	45.809	
C55	D4AV	919.197 916.180	3,24 0,97				58.968 14.030										

RAMO DISCESA																	
Campata	Sost.	FUNDE PORTANTE									TRAENTE						Sostegno Critico
		Tensione campata portante	Freccia campata portante	Delta angolo valle sost.	Delta angolo monte sost.	lung. camp. valle sos.	lung. camp. monte sos.	N° veicoli valle sos.	N° veicoli monte sos.	Pressione portante su sostegno	Tensione campata traente	Pressione traente su sostegno	Tipo Rulliera alta o bassa	Raggio scarpa e rulliera	Carico su carrello su	Pressione su scarpa dovuto Raggio scarpa	
		Max Min (N)	Max Min (m)							Max Min (N)	[N]	Max Min (N)		[m]	[N]	[N/m]	
D3AM	C47	450.541 450.298	3,40 1,33								77.067 66.499						
	C47			1,20	1,16	206	412	4	7	55.552 35.805		9.952	B	20	19.762	22.527	
	C48	451.533 450.298	13,31 5,31								76.351 63.995						
	C48			1,21	1,23	412	49	7	1	76.669 51.672		14.521	A	30	15.443	15.051	
	C49	451.533 451.533	0,32 0,07								77.980 66.390						
	C49			1,24	1,28	49	342	1	6	69.913 49.179		13.698	B	20	23.508	22.577	
	C50	451.533 450.298	9,15 3,66								77.911 63.212						
	C50			1,23	1,25	342	36	6	1	52.556 28.776		10.747	B	20	20.557	22.577	
	C51	450.298 450.185	0,22 0,04								75.223 64.445						
	C51			1,24	1,27	36	388	1	7	82.323 59.622		15.299	A	30	15.360	15.010	
	C52	450.185 446.928	12,01 4,73								74.968 55.591						
	C52			1,25	1,21	388	90	7	2	46.370 21.148		9.848	B	20	19.658	22.509	
	C53	446.928 446.591	0,75 0,26								68.601 55.917						
	C53			1,24	1,21	90	244	2	5	40.107 22.526		8.101	B	20	17.911	22.346	
	C54	446.591 445.917	4,76 1,88								67.866 53.570						
	C54			1,18	1,19	244	395	5	7	50.470 26.281		10.567	B	20	20.377	22.330	
	C55	447.681 445.917	12,45 4,93								66.316 51.003						
	C55			1,18	1,20	395	176	7	3	47.275 27.329		6.868	B	20	16.678	22.384	
	D4AV	449.298 447.681	2,58 0,97								68.915 53.647						

5.7 SETTIMA TRATTA DI FUNI PORTANTI, DISPOSITIVO IV – STAZIONE DI SCARICO

RAMO SALITA																			
Campata	Sost.	FUNI PORTANTE					TRAENTE			lungh. camp. valle sos. [m]	lungh. camp. monte sos. [m]	N° veicoli valle sos.	N° veicoli monte sos.	Tipo Rulliera alta o bassa	Raggio scarpa e rulliera [m]	carico su carrello su [N]	Pressione su scarpa dovuto Raggio scarpa [N/m]	Sosteg. Critico	
		Tensione campata portante	Freccia campata portante	Delta angolo valle sost.	Delta angolo monte sost.	Pressione portante su sostegno	Tensione campata traente	Pressione traente su sostegno	Max Min [N]										Max Min [N]
		Max Min (N)	Max Min (m)	[°]	[°]	Max Min (N)	Max Min [N]	Max Min [N]	Max Min [N]										
D4AM	C56	934.066 931.950	1,04 0,30				68.238 23.610												
	C56			1,76	1,77	87.797 62.264		9.003	99	110	2 1	2 1	B	20	38.433	46.703			
	C57	935.952 934.066	1,24 0,37				73.928 30.840												
	C57			1,77	1,80	125.158 98.940		12.683	110	97	2 1	2 1	B	20	42.113	46.798			
	C58	936.371 935.952	1,03 0,29				79.088 38.875												
	C58			1,78	1,80	113.149 79.936		12.538	97	167	2 1	3 2	B	20	41.968	46.819			
	C59	936.371 936.162	2,82 0,85				80.511 39.338												
	C59			1,83	1,86	109.519 73.029		13.078	167	196	3 2	4 3	B	20	42.508	46.819			
	C60	936.162 936.162	3,80 1,18				80.599 37.842												
	C60			1,80	1,91	153.262 103.245		16.997	196	410	4 3	7 6	A	30	35.376	31.205			
	C61	940.353 936.162	16,05 5,16				81.315 31.851												
	C61			1,77	1,77	162.966 113.392		16.495	410	50	7 6	1 0	B	20	45.925	47.018			
	C62	940.856 940.353	0,44 0,08				93.401 45.956												
	C62			1,78	1,95	204.729 157.963		23.015	50	398	1 0	7 6	A	30	36.321	31.362			
	C63	940.981 940.856	15,21 4,84				94.853 48.336												
	C63			1,83	1,82	191.098 140.997		23.708	398	212	7 6	4 3	A	30	36.428	31.366			
	C64	941.400 940.981	4,34 1,36				96.638 50.998												
	C64			1,80	1,76	101.177 59.866		13.298	212	27	4 3	1 0	A	30	36.560	31.380			
	SM	941.400 941.398	0,22 0,02				98.473 53.629												

RAMO DISCESA																	
Campata	Sost.	FUNDE PORTANTE								TRAENTE							
		Tensione campata portante	Freccia campata portante	Delta angolo valle sost.	Delta angolo monte sost.	lung. camp. valle sos.	lung. camp. monte sos.	N° veicoli valle sos.	N° veicoli monte sos.	Pressione portante su sostegno	Tensione campata traente	Pressione traente su sostegno	Tipo Rulliera alta o bassa	Raggio scarpa e rulliera	Carico su carrello su	Pressione su scarpa dovuto Raggio scarpa	Sostegno Critico
		Max Min (N)	Max Min (m)							Max Min (N)	Max Min (N)		[m]	[N]	[N/m]		
D4AM	C56	457.299 456.165	0,83 0,30								71.897 57.314						
	C56			1,19	1,19	99	110	2 1	2 1	35.510 23.340		7.639	B	20	17.449	22.865	
C56	C57	458.310 457.299	0,98 0,37								73.791 59.951						
	C57			1,20	1,22	110	97	2 1	2 1	53.905 41.719		10.769	B	20	20.579	22.916	
C57	C58	458.535 458.310	0,81 0,29								75.449 63.403						
	C58			1,20	1,20	97	167	2 1	3 2	46.048 30.237		9.710	B	20	19.520	22.927	
C58	C59	458.535 458.423	2,26 0,85								75.714 63.008						
	C59			1,22	1,22	167	196	3 2	4 3	40.975 23.104		9.511	B	20	19.321	22.927	
C59	C60	458.423 458.423	3,06 1,18								75.272 62.171						
	C60			1,20	1,24	196	410	4 3	7 6	54.014 29.886		11.767	A	30	15.363	15.281	
C60	C61	460.669 458.423	12,94 5,16								74.997 57.496						
	C61			1,15	1,20	410	50	7 6	1 0	64.346 39.905		11.996	B	20	21.806	23.033	
C61	C62	460.939 460.669	0,33 0,08								78.441 63.786						
	C62			1,21	1,24	50	398	1 0	7 6	84.584 62.277		15.952	A	30	15.597	15.365	
C62	C63	461.006 460.939	12,24 4,84								78.853 64.668						
	C63			1,19	1,20	398	212	7 6	4 3	72.713 48.220		15.466	A	30	15.628	15.367	
C63	C64	461.231 461.006	3,50 1,36								78.411 64.543						
	C64			1,18	1,20	212	27	4 3	1 0	40.255 21.678		8.452	A	30	15.595	15.374	
C64	SM	461.231 461.230	0,15 0,02								78.519 64.891						

Il riassunto dei valori max, min. e medi dei vari parametri per ogni sostegno del terzo tronco sono i seguenti, per il ramo in salita:

RAMO SALITA																	
Campata	Sost.	FUNDE PORTANTE					TRAENTE						Tipo Rulliera alta o bassa	Raggio scarpa e rulliera	Carico su carrello su	Pressione su scarpa dovuto Raggio scarpa	Sostegno Critico
		Tensione campata portante	Freccia campata portante	Delta angolo valle sost.	Delta angolo monte sost.	Pressione portante su sostegno	Tensione campata traente	Pressione traente su sostegno	lung. camp. valle sos. [m]	lung. camp. monte sos. [m]	N° veicoli valle sos.	N° veicoli monte sos.					
		Max Min (N)	Max Min (m)	[°]	[°]	Max Min (N)	Max Min (N)	Max Min (N)									
max	3 tr	941.400	21,57	1,98	1,97	284.212	108607	36.819	460	460	8	8			47.066	47.018	
min	3 tr	893.852	0,02	1,64	1,61	52.553	3998	5.606	36	27	0	0			33.112	23.054	
media	3 tr	925.000	4,00	1,80	1,81	122.729	50969	13.730	212	216	3	3			39.485	42.455	

Il riassunto dei valori max, min. e medi dei vari parametri per ogni sostegno del terzo tronco sono i seguenti, per il ramo in discesa:

RAMO DISCESA																	
Campata	Sost.	FUNDE PORTANTE								TRAENTE							
		Tensione campata portante	Freccia campata portante	Delta angolo valle sost.	Delta angolo monte sost.	lung. camp. valle sos.	lung. camp. monte sos.	N° veicoli valle sos.	N° veicoli monte sos.	Pressione portante su sostegno	Tensione campata traente	Pressione traente su sostegno	Tipo Rulliera alta o bassa	Raggio scarpa e rulliera	Carico su carrello su	Pressione su scarpa dovuto Raggio scarpa	Sostegno Critico
		Max Min (N)	Max Min (m)							Max Min (N)	Max Min (N)		[m]	[N]	[N/m]		
max	3 tr	461.231	17,03	1,40	1,43	460	460	8	8	129.680	108.479	33.493			23.508	23.033	
min	3 tr	435.962	0,02	1,10	1,06	36	27	0	0	14.120	51.003	6.868			15.335	11.278	
media	3 tr	452.553	3,37	1,23	1,24	212	216	3	3	45.264	74.633	12.478			19.322	20.774	

6 CONCLUSIONI

6.1 VALUTAZIONE PARAMETRI SOSTEGNI CRITICI

Riportiamo un elenco dei principali parametri relativi ai sostegni "critici" per il lato carichi e per il lato vuoti.

In fondo a ciascuna tabella riportiamo anche i valori massimi, minimi e medi degli stessi parametri relativi a tutta la linea.

	Sostegni critici		Tipo rulliera	Pressione max traente	Tensione portante	Pressione portante	Max variaz. Angolo portante	min lungh. campata adiacente	max lungh. campata adiacente	Carico su carrello su scarpa	Pressione su scarpa dovuta al raggio scarpa
				[N]	[N]	[N]	[°]	[m]	[m]	[N]	[N/m]
Lato carichi	Prima tratta	4	B	14.204	930.026	97.601	1,78	50	87	43.634	46.501
		9	B	21.483	932.959	138.381	1,96	130	380	50.913	46.648
	Seconda tratta	17	B	10.113	911.384	107.351	1,91	156	242	39.543	45.569
		24	A	33.812	922.140	284.212	1,91	36	220	36.364	23.054
	Terza tratta	29	B	8.164	893.852	131.526	1,84	212	350	37.570	44.693
		30	B	7.182	901.186	114.361	1,82	212	250	36.978	44.818
	Quarta tratta	32	B	11.555	938.040	137.002	1,78	62	140	42.670	46.902
		34	A	12.826	939.227	144.466	1,79	42	44	35.528	31.310
	Quinta tratta	45	B	11.263	931.140	140.630	1,81	162	397	43.105	46.558
		46	B	10.590	928.636	140.792	1,8	397	192	42.288	46.432
	Sesta tratta	47	B	14.037	921.517	157.943	1,79	206	412	42.190	46.076
		49	B	13.527	923.367	170.972	1,91	49	342	44.804	46.168
	51	A	14.612	921.062	199.739	1,89	36	388	34.373	30.702	
	Settima tratta	59	B	11.220	936.371	109.519	1,86	167	196	42.508	46.819
Valore massimo in tutta la linea				77.739	945.748	284.212	2,18	460	460	50.913	47.018
Valore minimo in tutta la linea				5.606	893.852	52.553	1,61	35	27	33.112	18.835
Valore medio in tutta la linea				31.271	926.622	151.503	1,92	234	230	42.369	37.121

Lato vuoti	Prima tratta										
	Seconda tratta										
	Terza tratta	31	B	8.672	458.863	36.482	1,19	62	160	18.492	22.943
	Quarta tratta	32	B	13.624	459.649	60.031	1,23	62	140	23.434	22.982
		34	A	15.228	460.323	66.632	1,22	42	44	16.610	15.344
	Quinta tratta	45	B	11.703	455.956	49.145	1,23	162	397	21.513	22.798
	Sesta tratta	49	B	13.698	451.333	69.913	1,28	49	342	23.508	22.577
	Settima tratta	57	B	10.769	458.310	53.905	1,22	97	110	20.579	22.916
58		B	9.718	458.535	46.048	1,2	97	167	19.520	22.927	
Valore massimo in tutta la linea				33.493	464.623	129.680	1,43	460	460	23.508	23.033
Valore minimo in tutta la linea				5.503	435.962	14.120	1,06	35	27	13.144	9.221
Valore medio in tutta la linea				13.790	453.720	58.914	1,27	234	230	18.020	17.054

6.2 RULLI ALTI E BASSI

L'elemento più significativo, che appare dall'esame della tabella del paragrafo precedente è che la frequenza dei sostegni critici è più alta tra i sostegni a rulliere basse, che non su quelli a rulliere alte.

Infatti su di un totale di 64 sostegni presenti a Rio Branco, 44 sostegni (88 rulliere) presentano rulli bassi, mentre 20 sostegni (40 rulliere), presentano rulli alti.

Il grafico a torta sottostante, dove le rulliere basse sono rappresentate in viola e quelle alte in azzurro, dà una idea di questa distribuzione percentuale.

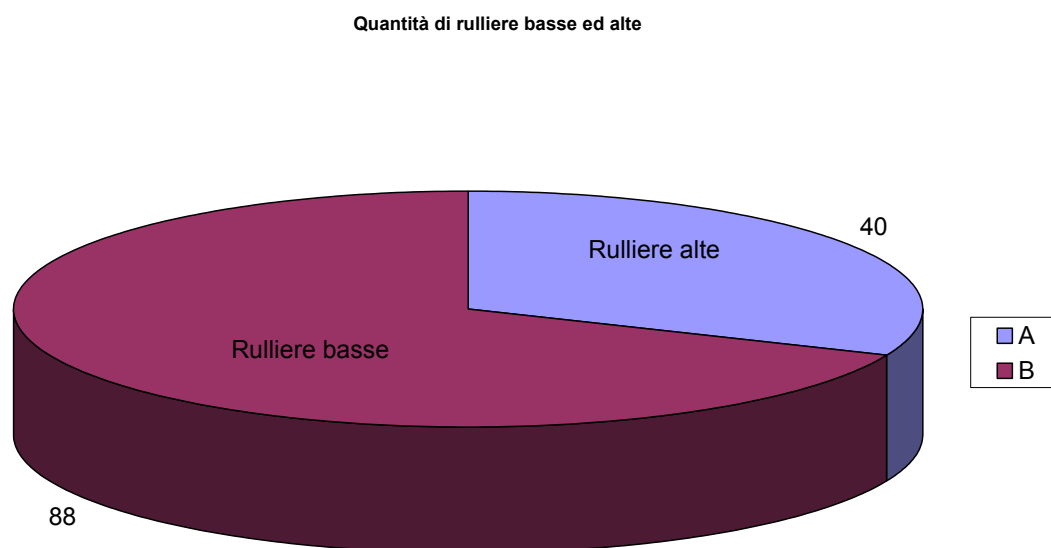

Mentre su di un totale di 20 scarpe dichiarate critiche 16 sono dotate di rulli bassi e solo 4 di rulli alti, con la distribuzione evidenziata dal secondo grafico, dove le scarpe critiche dotate di rulli bassi sono rappresentate in colore rosso e quelle critiche con rulliere alte in colore rosa.

Quantità rulliere basse su scarpe critiche

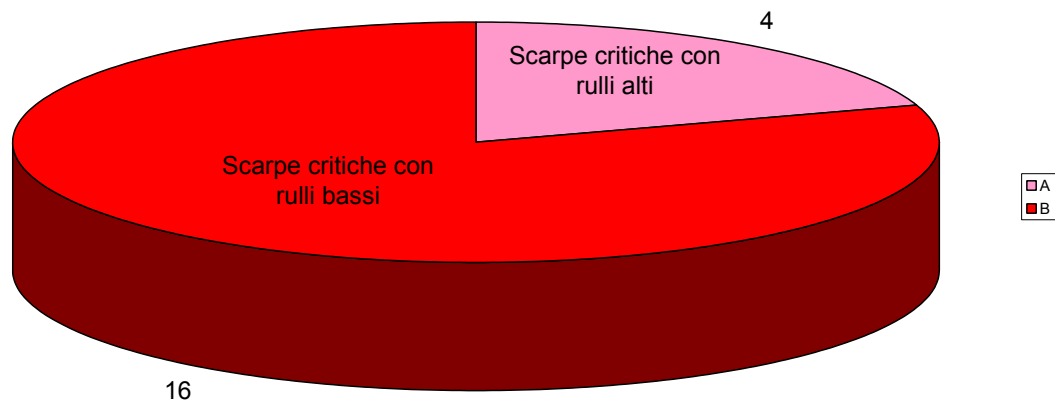

E' evidente come le rulliere basse critiche siano percentualmente più elevate di quelle alte.

Il fatto si spiega con il motivo indicato in precedenza al paragrafo 5.1:

Nel caso di rulliere basse, al transitare del vagonetto sulla scarpa, tutto il carico verticale dovuto alla componente della fune traente grava sul vagonetto, provocando uno schiacciamento aggiuntivo della fune sulla scarpa per opera delle ruote del carrello del vagonetto.

Inoltre la componente aggiuntiva della fune traente carica ulteriormente la fune portante, incrementando la deviazione della fune portante rispetto a quanto indicato dal calcolo di linea prima riportato, con aumento dell'effetto di fatica sulle funi stesse.

Questi effetti sono invece notevolmente limitati, nel caso di rulliere alte, dalla minore componente di fune traente, gravante sul vagonetto.

6.3 EFFETTO DELL'ENTITÀ DELLA COMPONENTE AGGIUNTIVA DOVUTA ALLA FUNE TRAENTE , IN CASO DI RULLI BASSI.

Abbiamo riportato separatamente, prima per il lato vagonetti carichi e successivamente per quello vagonetti vuoti, la tabella con il valore del carico totale, che tiene conto anche del carico aggiuntivo dovuto alla componente della fune traente sul vagonetto dovuto alla fune traente al passaggio del vagonetto sulla scarpa, in caso di rulliere a rulli bassi.

Abbiamo quindi riportato in un diagramma a barre questi valori, evidenziato in rosso le barre corrispondenti a sostegni "critici".

Nel secondo diagramma a barre abbiamo messo in evidenza il valore medio del carico totale, che tiene conto anche del carico aggiuntivo dovuto alla componente della fune traente, sul vagonetto dovuto alla fune traente su tutti i sostegni a rulli bassi.

Risulta che sul ramo vagonetti carichi 8 su 11 sostegni critici hanno un valore di carico aggiuntivo superiore al valore medio, confermando che un elevato valore di questo parametro influisce sulla criticità del sostegno.

La cosa risulta ancora molto più evidente sul lato vagonetti vuoti, dove 5 sostegni su 5 sostegni critici hanno un valore di carico aggiuntivo decisamente superiore al valore medio.

Riteniamo che la cosa dipenda dal fatto che l'influenza di questo parametro è più evidente sulla fune lato vuoti, dove l'effetto percentuale del carico aggiuntivo è maggiore.

Tratta fune portante	Tipo rulli	Sost.	Carico su carrello su scarpa [N]
Prima tratta	B	C1	39.652
	B	C2	44.672
	B	C4	43.634
	B	C6	42.254
	B	C7	41.803
	B	C8	49.945
	B	C9	50.913
Seconda tratta	B	C14	39.318
	B	C15	43.756
	B	C16	41.754
	B	C17	39.543
	B	C18	45.041
	B	C20	42.537
Terza tratta	B	C25	47.066
	B	C27	41.291
	B	C28	37.769
	B	C29	37.570
	B	C30	36.978
Quarta tratta	B	C31	37.521
	B	C32	42.670
	B	C33	40.969
	B	C35	37.313
	B	C36	41.443
	B	C37	42.801
	B	C38	41.463
	B	C39	38.008
	B	C40	35.036
Quinta tratta	B	C41	36.367
	B	C42	38.853
	B	C44	42.386
	B	C45	43.105
	B	C46	42.288
Sesta tratta	B	C47	42.190
	B	C49	44.804
	B	C50	42.169
	B	C52	41.338
	B	C53	37.536
	B	C54	40.410
	B	C55	37.027
Settima tratta	B	C56	38.433
	B	C57	42.113
	B	C58	41.968
	B	C59	42.508
	B	C61	45.925
Valore medio			41.412

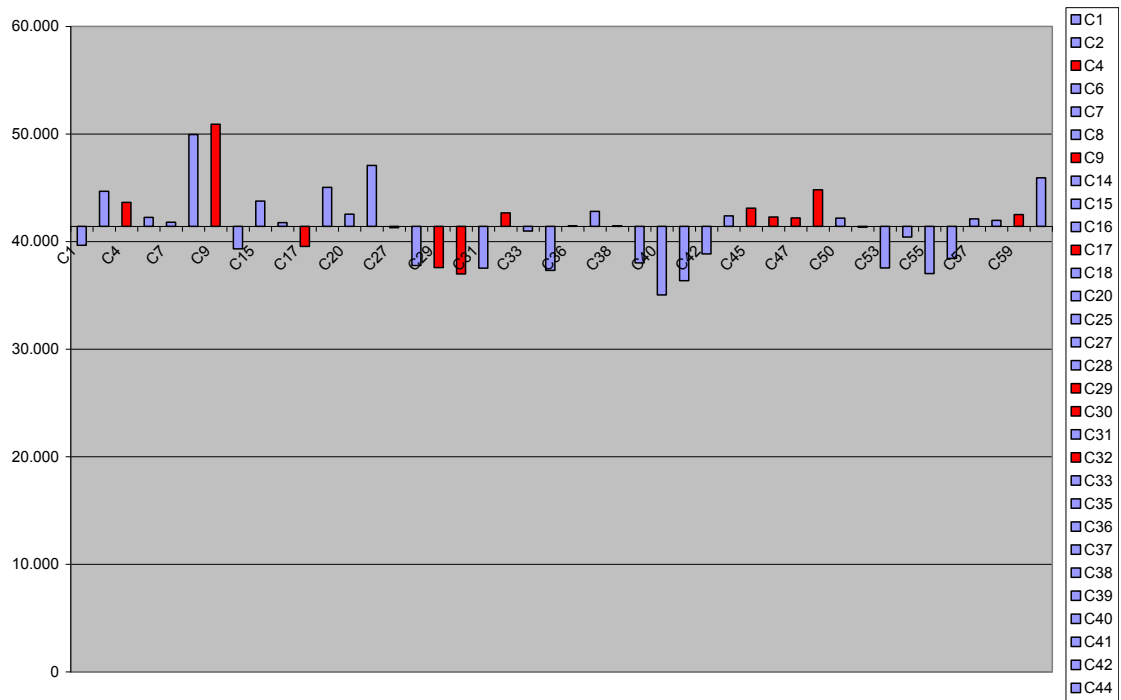
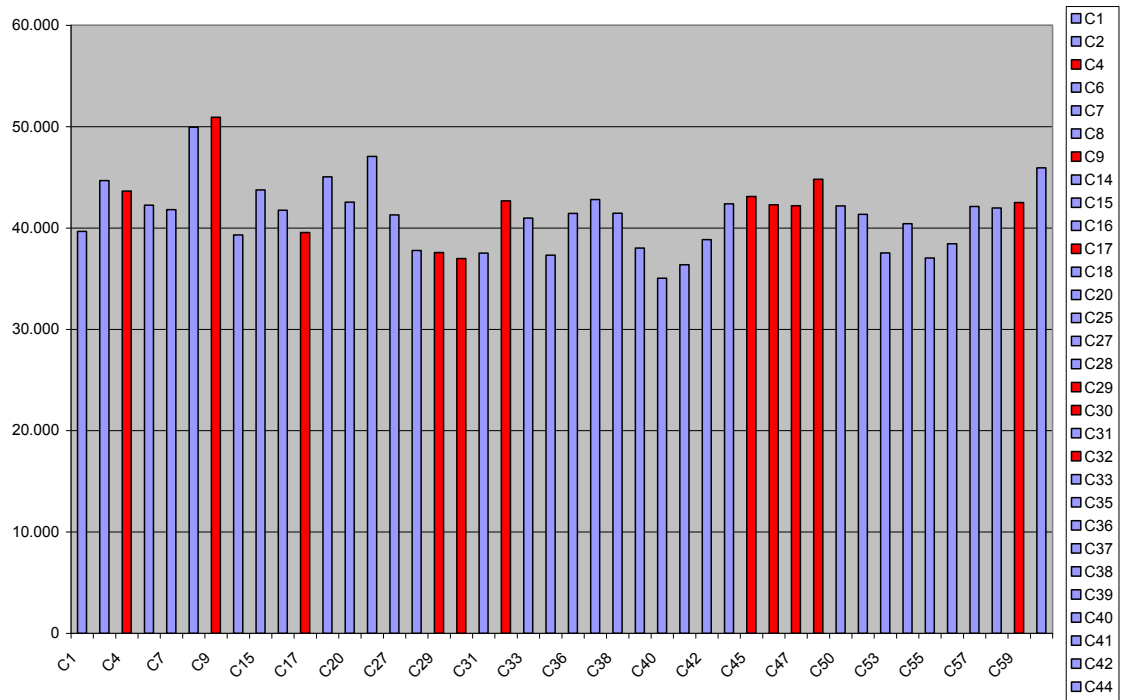

			[N]
Prima tratta	B	C1	16.744
	B	C2	16.744
	B	C4	17.967
	B	C6	16.470
	B	C7	16.213
	B	C8	19.462
	B	C9	19.813
Seconda tratta	B	C14	17.189
	B	C15	20.082
	B	C16	17.403
	B	C17	15.850
	B	C18	18.379
	B	C20	16.466
Terza tratta	B	C25	22.598
	B	C27	20.624
	B	C28	20.915
	B	C29	21.342
	B	C30	20.309
Quarta tratta	B	C31 cr	23.434
	B	C32 cr	23.434
	B	C33	20.886
	B	C35	16.696
	B	C36	19.995
	B	C37	21.780
	B	C38	22.431
	B	C39	20.144
	B	C40	17.250
Quinta tratta	B	C41	18.350
	B	C42	21.210
	B	C44	22.798
	B	C45 cr	21.513
	B	C46	21.324
Sesta tratta	B	C47	19.762
	B	C49 cr	23.508
	B	C50	20.557
	B	C52	19.658
	B	C53	17.911
	B	C54	20.377
	B	C55	16.678
Settima tratta	B	C56	17.449
	B	C57 cr	20.579
	B	C58 cr	19.520
	B	C59	19.321
	B	C61	21.806
media			19.612

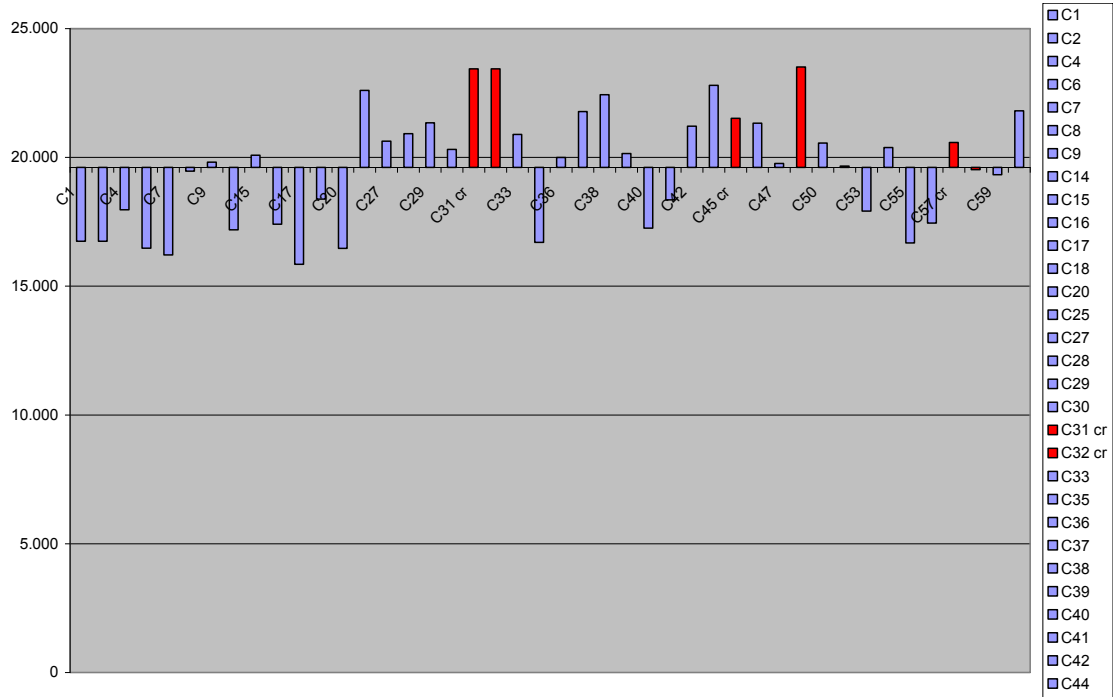
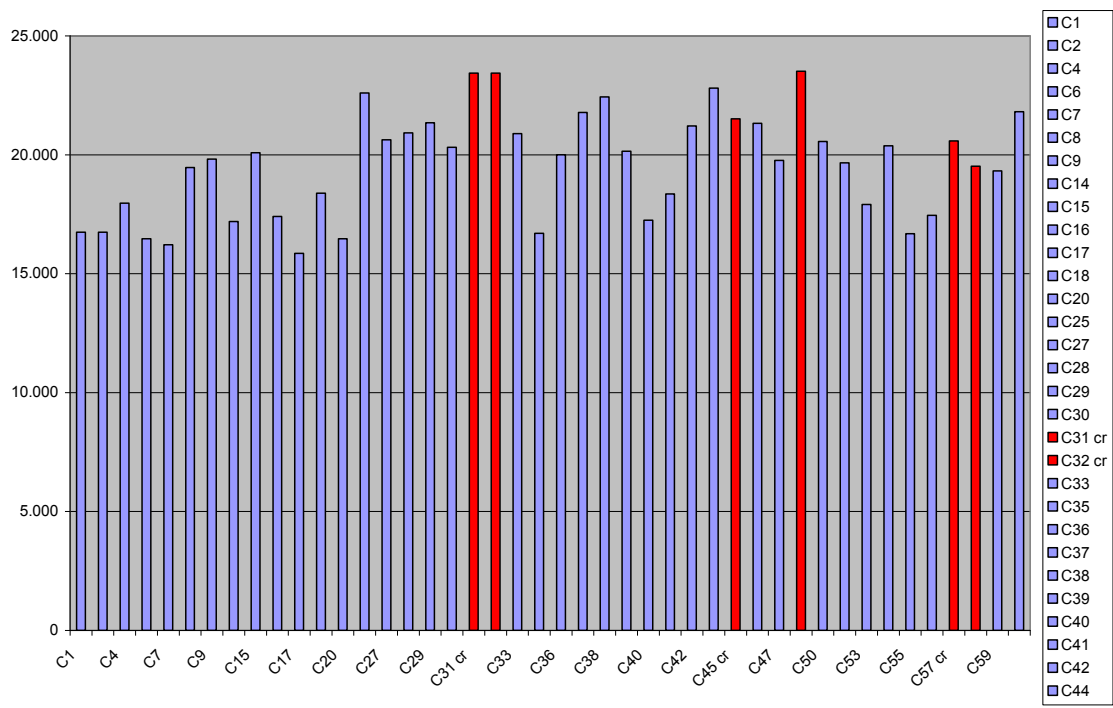

Per quanto riguarda invece i sostegni "critici" con rulliere alte ci limitiamo a rilevare che sono tutti sostegni con una elevata deviazione di fune portante, ed un conseguente carico risultante superiore alla media.

6.4 PROPOSTE

Per migliorare la durata delle funi portante si suggerisce di modificare i seguenti sostegni critici, attualmente dotati di rulli bassi, inserendo delle rulliere di tipo alto

Fune	Diam. (mm)	Punti critici sostegno
Portante - 1° Tronco L.V	45	
Portante - 1° Tronco L.C	63	4,9
Portante - 2° Tronco L.V	45	
Portante - 2° Tronco L.C	63	17
Portante - 3° Tronco L.V	45	
Portante - 3° Tronco L.C	63	29, 30
Portante - 4° Tronco L.V	45	31,32
Portante - 4° Tronco L.C	63	32
Portante - 5° Tronco L.V	45	45
Portante - 5° Tronco L.C	63	45,46
Portante - 6° Tronco L.V	45	49
Portante - 6° Tronco L.C	63	47,49
Portante - 7° Tronco L.V	45	57,58
Portante - 7° Tronco L.C	63	59

In questa maniera si dovrebbe di aumentare sensibilmente la durata delle funi portanti, rispetto al valore attuale almeno nei seguenti tronchi:

- Prima tratta, lato carichi
- Seconda tratta, lato carichi
- Quinta tratta, lato vuoti
- Quinta tratta lato carichi
- Sesta tratta, lato vuoti
- Settima tratta, lato vuoti
- Settima tratta, lato carichi

Resterebbero critiche solo le tratte :

- Terza tratta lato carichi
- Quarta tratta, lato vuoti
- Quarta tratta lato carichi
- Sesta tratta, lato carichi

Questa modifica potrebbe quindi diminuire la quantità delle tratte critiche dal numero attuale di undici a solo quattro, quelle in cui si manifestano problemi sulle rulliere di tipo alto.